MJV

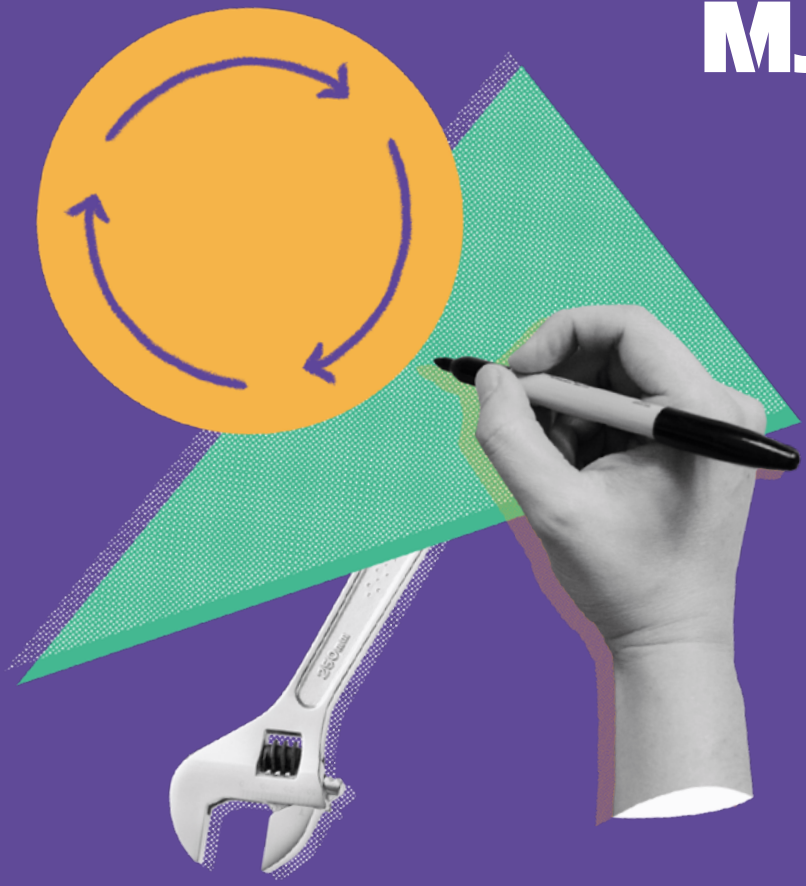

Design Thinking e Ágil

No contexto da Transformação Digital

Su-
má-
rio

O mundo é digital 04

Como inovar em um mundo hiperconectado 06

Por que investir em Design Thinking e Ágil 10

A união DT + Ágil 14

DT e Ágil na prática 20

Conclusão 34

Case de sucesso 36

Sobre a MJV 40

O mundo é digital

Em um mundo conectado, o grande desafio é como estar alinhado às práticas de mercado. Para manter a competitividade, o uso de métodos e práticas inovadoras deixam de ser um luxo e se fazem necessidade no dia a dia dos negócios.

Nota-se que as organizações que mais inovam em desenvolvimento de produtos e serviços digitais têm alcançado resultados unindo práticas de Design Thinking e Ágeis para otimizar processos e entregar, de forma contínua e eficaz, soluções inovadoras e com alto valor de mercado.

Nesse e-book, você entenderá porque inovar continuamente, o que são as abordagens de Design Thinking e práticas Ágeis, como as duas redesenham processos, criam governanças mais ágeis e aproximam seu negócio da transformação digital.

Também verá como é possível simplificar e humanizar os produtos digitais, fazendo entregas mais alinhadas às necessidades dos seus clientes, além de ter dicas para desenvolver o mindset de colaboração na sua equipe. Ao final, separamos um case de sucesso para você.

Boa leitura!

Como inovar em um mundo hiperconectado

Para começar, é importante sair um pouco do senso comum para entender que inovação abrange muito mais do que a simples manipulação de ferramentas tecnológicas. Segundo Bruce Nussbaum, renomado professor de inovação e design da Parsons The New School of Design, em Nova Iorque:

"Inovação não é mais sobre tecnologia por si só.

É sobre novos modelos de organização. Design não é mais somente sobre formas; é um método de pensamento que pode levar a ver além da curva.

E as maiores disrupções tecnológicas que temos hoje não são sobre velocidade e performance, mas sobre colaboração e diálogo".

O mundo de hoje é volátil e rápido. O que é novo agora deixará de ser logo ali na frente. Modelos de negócio consolidados são ameaçados por novos produtos e serviços que despontam no mercado, conseguindo atrair rapidamente a atenção dos consumidores.

A pergunta que não cala, como se manter atual neste mundo que evolui em uma velocidade jamais vista, sem se tornar obsoleto depois de amanhã?

A relação performance e agilidade \

É nesse cenário, em que tudo está sendo constantemente desafiado, surgem novidades, especialmente em produtos digitais - cada vez mais alinhados aos desejos e necessidades dos consumidores e mercado. Elas surgem e perdem popularidade com incrível rapidez, exigindo mais esforço das empresas para aprender a tirar proveito dessa dinamicidade.

Assim, é essencial criar novas estratégias para lidar com um alto nível de incertezas, propondo inovações realmente relevantes.

As startups e as empresas tech-driven, com estratégia de significar seus negócios a partir da tecnologia, acabam se beneficiando deste novo modelo por já nascerem adaptadas para trabalhar com agilidade e focada no usuário.

Mas esse movimento pode ser aproveitado de maneira produtiva por qualquer organização, independente do mercado ou do seu nível de maturidade digital. As questões aqui são:

Planejar X Planejar com agilidade \

Existe uma diferença muito grande entre planejar e planejar com agilidade. Esse detalhe, que parece pequeno, mas não é, pode mudar o resultado do jogo.

Projetos de longa duração podem estar obsoletos antes mesmo de chegar a uma implementação prática. É aí que entra a importância da união de duas abordagens que fazem toda diferença quando o assunto é user-centric: Design Thinking e Agile.

Reunidos, são métodos que tornam mais fácil lidar com a realidade, muito promissora,

de que problemas antes desconhecidos podem revelar oportunidades incríveis.

Na prática, a união das duas abordagens, no contexto da transformação digital, permite aprender com o usuário final, testar e melhorar continuamente o produto final. Além é claro de possibilitar uma governança mais ágil para as empresas - crucial para o time to market.

Se quiser entender como funciona a união das duas metodologias, acompanhe a leitura. Ao final, falaremos com mais aprofundamento dos conceitos do Design Thinking e Agile. Assim, é possível compreender o quanto eles podem facilitar a geração e implementação de ideias inovadoras.

Rompendo paradigmas tradicionais: por que investir em Design Thinking e Ágil?

O mundo é digital! A tecnologia evolui cada vez mais rápido e modifica a forma como realizamos as atividades mais inerentes ao nosso dia a dia.

Nesse contexto de constante mudança, empresas precisam se estruturar cada vez mais rapidamente aos novos produtos, serviços e modelos de negócio que ganham o mercado e o coração do consumidor.

Modus Operandi das abordagens tradicionais \

1. De forma geral, nas abordagens tradicionais, as áreas de negócio identificam oportunidades de mercado cuja solução passa por desenvolver um novo software ou incrementar algum já existente.

2. A área de Negócios demanda a área de Tecnologia da Informação, que recebe o pedido já com todos os requisitos praticamente definidos.

O problema desse processo:
Para acompanhar o ritmo dinâmico dos dias de hoje, as empresas precisam promover movimentos de mudança. O dilema é que elas estão acostumadas a criar e desenvolver soluções digitais de um jeito e o mercado necessita que façam de outro: mais ágil, colaborativo e que considere as reais necessidades e desejos do consumidor final. **Vivemos o tempo do user-centric.**

Entre os problemas da abordagem tradicional, podemos destacar:

Passagem de bastão
Por não participar do processo desde o início, nem sempre o que TI desenvolve é o que o cliente precisa.

Time-to-market
Na abordagem tradicional, o lançamento da solução pode levar anos. Entre a data do pedido e o prazo final, o panorama de mercado muda e a empresa é incapaz de absorver as mudanças de curso de forma satisfatória.

Surpresas no lançamento
Aspectos indesejáveis do software só costumam ser descobertos quando o produto é lançado e já é tarde demais para efetuar mudanças estruturais importantes.

Para solucionar esses problemas que assolam grandes players do mercado. A nova abordagem DT + Ágil proporciona os seguintes benefícios:

- Maior aderência às necessidades dos usuários;
- Maior alinhamento entre TI e negócios;
- Promove o engajamento dos stakeholders;
- Maior assertividade dos requisitos de software a serem desenvolvidos;
- Redução do custo total de propriedade (TCO);
- Entrega contínua.

Não há dúvidas que através da combinação das abordagens Design Thinking e Agile, obtêm-se uma metodologia enxuta e orientada à resultados, com foco no profundo entendimento das necessidades do consumidor, além de uma forma eficiente e otimizada de executar projetos.

A união DT + Ágil

Para falarmos das vantagens de usar o Design Thinking combinado às práticas ágeis para solucionar desafios de negócios, vamos conceituar brevemente as duas abordagens. Mas fique tranquilo, ao final do e-book abordaremos todos os processos referentes às metodologias.

O que é Design Thinking \

Podemos definir o Design Thinking como: “uma abordagem estruturada de inovação que tem o ser humano como foco e busca gerar soluções que alinham o desejo e as necessidades do usuário consumidor à geração de valor para o negócio”.

O que é Agile \

Voltadas para apoiar desenvolvimento de projetos (não somente em Tecnologia da Informação), as metodologias ágeis fazem a gestão e execução de projetos provendo mais produtividade, qualidade e rapidez nas entregas de projeto através de uma dinâmica enxuta.

A ideia geral é:

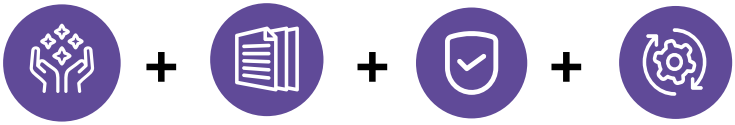

maximizar a criação de valor + diminuir a ênfase em documentações extensas + mitigar riscos + otimizar processos

A abordagem garante agilidade e frequência nas entregas, a partir da adoção do framework Scrum, ferramenta que auxilia o desenvolvimento de projetos. O diferencial está no formato espiral de sua estrutura, que possibilita

que as etapas (iterações) ocorram e sejam validadas gradativamente, o que gera mais agilidade ao projeto já que as falhas são ajustadas logo que surgem e não ao final do projeto.

Agora estamos prontos! Vamos seguir com os motivos para adotar um mindset ágil e inovador na sua empresa.

DT + Ágil \

A partir desses entendimentos, tem início o projeto. É importante ressaltar o conceito de **Inception** - em poucas palavras, é uma cerimônia realizada para dar o "start" no planejamento das atividades. Esta cerimônia tem a duração variável, de acordo com a complexidade do projeto e o tempo disponível, podendo ter de quatro horas a uma semana, e tem como objetivo:

Reunir e promover o engajamento e a colaboração da equipe envolvida com o projeto

Neste evento há a descrição e visão do produto, requisitos macros, objetivos e milestones, buscando compreender, de forma colaborativa, as principais funcionalidades e definindo um roadmap para o projeto.

É importante ressaltar que o foco da Inception não é promover a compreensão do projeto do ponto de vista dos usuários e do contexto, gerar empatia ou testar ideias. É por este motivo que a combinação do Scrum com o Design Thinking, metodologia centrada no usuário final, se faz absolutamente válida e promissora.

O resultado de um produto, ou de um software, que tem a sua base no design centrado no usuário, não pode ser diferente do que a humanização deste produto. E a coerência com os desejos e anseios de um grupo de pessoas reais, com características que, muitas vezes, são desconhecidas pelas empresas, deve vir de um processo de empatia.

Por outro lado, a aplicabilidade do Design Thinking também pode ajudar a simplificar o produto e trazer o foco para funcionalidades específicas que as pessoas realmente precisam.

Ao final da etapa de prototipagem, obtém-se como resultado o protótipo do projeto - um sneak peek do produto final. Este material é de alto valor para iniciar o desenvolvimento do projeto, já que apresenta utilidade em todas as fases da construção ágil, servindo de referência e mitigando possíveis dúvidas para todos os envolvidos.

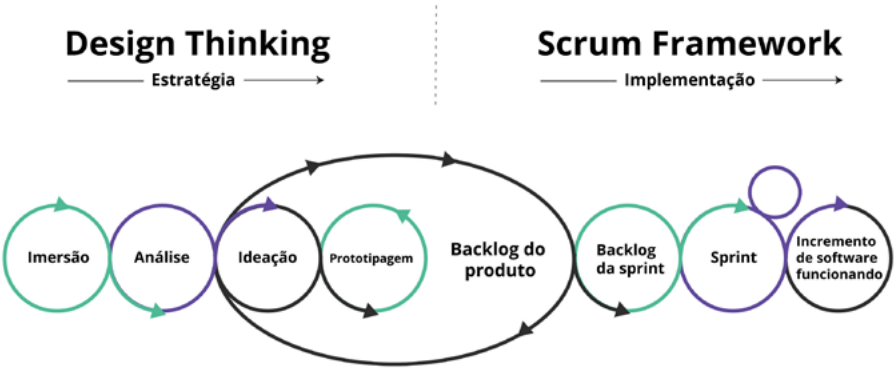

Como o DT e o Ágil funcionam na prática?

Como prometido, vamos nos aprofundar sobre os processos do Design Thinking e as práticas Ágeis.

Por dentro do Design Thinking \

Vale lembrar que o Design Thinking complementa a visão mercadológica de que para inovar é preciso focar no desenvolvimento e na integração de novas tecnologias e na abertura de novos mercados. Além disso, é uma metodologia que inova ao introduzir novos significados aos produtos, serviços e relacionamentos a partir do foco no ser humano (todos os stakeholders envolvidos).

Mas como isso funciona na prática?

Funciona através de alguns princípios que são aplicados em projetos de inovação para as mais diversas finalidades:

1. Foco nas pessoas
2. Colaboração multidisciplinar
3. Tangibilização das ideias e conceitos

O Design Thinking é utilizado para gerar inovações que atendam às necessidades humanas, sem perder de vista a viabilidade tecnológica e o valor gerado ao negócio.

É importante saber também que cada profissional ou gestor de projeto aplica o Design Thinking de uma maneira diferente. E, de fato, cada projeto e cada contexto exigem uma avaliação de quais são as melhores técnicas e ferramentas para serem empregadas.

No entanto, de maneira geral, o Design Thinking possui fases bem definidas e é composto por um processo sistemático, em que cada fase é importante e contribui para o resultado final.

Entenda, em detalhes, cada uma dessas etapas:

Imersão

Análise

Ideação

Prototipagem

Imersão

Fase caracterizada pela aproximação do problema. A equipe mergulha nas implicações do desafio através do ponto de vista dos diversos stakeholders. Para obter estes insumos, são feitos diversos tipos de pesquisas: entrevistas, buscas de tendências, ou cool hunting, observação direta, etc.

O objetivo é criar o entendimento global de tudo que cerca o desafio, entendendo as necessidades e desejos de todas as partes envolvidas, com especial atenção para os usuários finais. A palavra-chave aqui é EMPATIA.

A imersão ainda pode ser dividida em Preliminar, quando há um primeiro contato com o problema e em Profundidade, quando se inicia o levantamento das necessidades e oportunidades que irão nortear a geração de soluções posteriormente.

Análise

Fase de Análise, em que a equipe busca sintetizar as informações coletadas. Neste momento, todo o material bruto levantado serve de base para essa etapa. Faz-se, então, o cruzamento das informações para encontrar padrões e consolidar os insights através de materiais que ajudem a entender e a explicar as descobertas.

Esses materiais podem ser diversos: **personas,** jornadas, critérios norteadores, etc.

É na fase de análise que são definidas as personas, através do mapeamento dos diferentes tipos de stakeholders:

como são | o que pensam | o que fazem | o que sentem

Também é preciso estabelecer o **Backlog do Produto**: lista dos requisitos identificados em forma de Histórias de Usuário, ordenada por prioridade de desenvolvimento.

Temos ainda as **jornadas**, que indicam de que forma o usuário ou consumidor se relaciona com o produto ou serviço, touchpoints, etc. É nessa hora que se evidenciam os pontos e momentos mais críticos que tangenciam o desafio. E é também o momento de, muitas vezes, reenquadrar o problema; perceber que a pergunta inicial talvez tenha mudado um pouco — o que é natural depois de tudo o que se descobriu.

Ideação

É na etapa da ideação que acontece o ***brainstorming***, a tempestade de ideias. O objetivo aqui é apresentar o maior número de ideias, sem nenhum tipo de julgamento. É neste momento também que os participantes do projeto propõem alternativas e soluções para o contexto identificado na análise.

É aqui que os envolvidos começam a "pensar fora da caixa", propondo soluções para o problema. Para isso, utilizam-se práticas de estímulo à criatividade, como o Workshop de **Cocriação**, que reúne os envolvidos para pensar em respostas para as questões do usuário final, de acordo com o contexto do assunto trabalhado.

Não há limite de ideias nesta fase. Também é aconselhável que haja variedade de perfis de pessoas envolvidas, incluindo até quem será beneficiado com as soluções propostas. Técnicas colaborativas ajudam os stakeholders a priorizar quais itens são mais importantes e devem ser produzidos.

Prototipagem

A última fase é a da prototipagem, ou prototipação. De acordo com os autores do livro Design Thinking - Inovação em Negócios, **“prototipar é tangibilizar uma ideia, é a passagem do abstrato para o físico de forma a representar a realidade — mesmo que simplificada — e propiciar validações”.**

Em resumo, a prototipagem é a fase de validação das ideias geradas. É a hora de aparar as arestas, ver o que se encaixa no projeto, juntar propostas e colocar a mão na massa.

A produção dos protótipos digitais prevê a forma de funcionamento do produto, seja em forma de aplicativo, sistema storyboard, etc. Em seguida, são feitos testes com usuários e clientes reais para a coleta de feedback e aprendizado.

Nos projetos de produtos tecnológicos digitais, que vão culminar no desenvolvimento ágil, o foco desta fase é desenvolver um protótipo de baixa fidelidade, com o objetivo de tangibilizar as principais soluções, complementando e validando com os usuários a visão conceitual e funcional que buscamos.

É neste momento que a ideia está pronta para ser desenvolvida. Isso acontece quando existe clareza para todos dos seguintes pontos:

1. O problema que estamos buscando solucionar
2. As pessoas envolvidas (para quem queremos solucionar o problema)
3. A visão do futuro da solução

Entendendo o Agile \

As etapas ágeis comumente encontradas nos frameworks são:

> **Requisitos**
> **Planejamento**
> **Modelagem**
> **Desenvolvimento**
> **Entrega**
> **Mensuração**

O Manifesto Ágil \

É importante saber que o uso da palavra ágil deriva do Manifesto Ágil. No início da década de 90, buscando **diminuir a burocracia** dos processos de desenvolvimento de softwares, foram criadas novas abordagens, mais enxutas, que se mostraram mais úteis e efetivas que as tentativas anteriores.

Essas novas metodologias passaram a ser chamadas de ágeis a partir de 2001, quando um grupo de 17 especialistas se reuniu em Utah, no Estados Unidos, para discutir maneiras de desenvolver softwares de forma mais **leve, rápida e centralizada em pessoas,** não em processos.

Pela primeira vez, a indústria de software encontrou uma forma real e sustentável para resolver problemas que sufocavam várias gerações de times de desenvolvimento. Com isso, constitui-se o manifesto, que apresenta 4 premissas fundamentais:

Nós valorizamos:

> • **Indivíduos e interações:** mais do que processos e ferramentas;
> • **Softwares em funcionamento:** mais do que documentação abrangente;
> • **Colaboração com o cliente:** mais do que negociação de contratos;
> • **Responder a mudanças:** mais do que seguir um plano.

Os métodos ágeis tem como característica o desenvolvimento em etapas- ou seja, as entregas são realizadas por partes, até que, ao final de todas as entregas, obtêm-se o produto final. Esta forma é conhecida também por **"método em espiral"**, já que as ***sprints*** ocorrem repetidamente até obter-se o produto final.

Neste contexto, visualizamos o Scrum, um dos frameworks mais conhecidos baseado em Agile

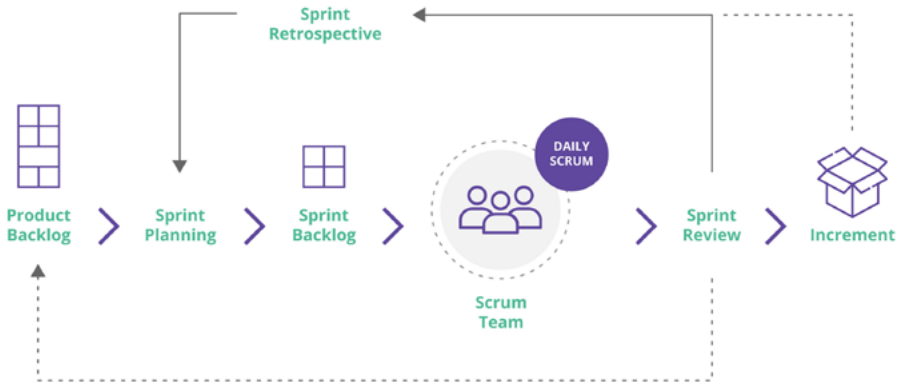

Frente a frente com o framework Scrum \

Os times Scrum estão associados à papéis, eventos, artefatos e regras. Cada componente dentro do framework serve a um propósito específico e é essencial para o uso e sucesso do Scrum.

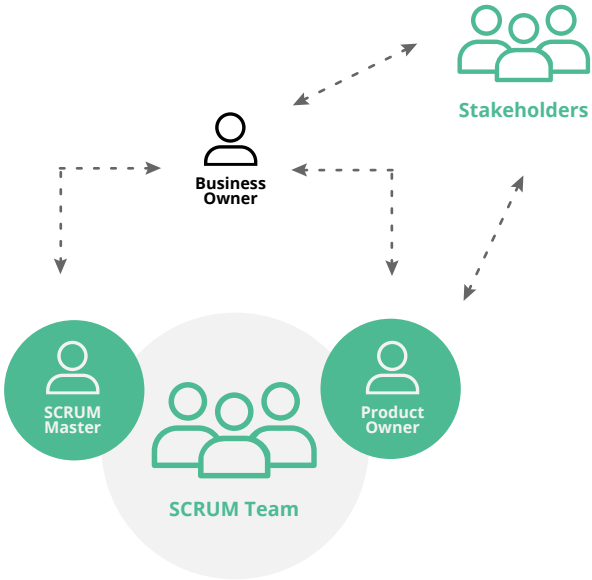

**SCRUM Master (SM) **

O Scrum Master é o facilitador do time. É ele que auxilia na remoção de impedimentos (blocks), garante o correto cumprimento dos ritos Scrum e contribui para que as entregas do projeto ocorram conforme as determinações e prazos.

**Product Owner (PO) **
É o dono do produto, ou seja, o responsável por escrever o backlog, definir requisitos (user stories), apoiar o time no dia a dia de desenvolvimento do projeto, e validar se as entregas ocorreram conforme suas expectativas.

**SCRUM Team **
O Scrum Team é responsável pela estimativa e execução das entregas definidas no Product backlog.

O time de desenvolvimento é comumente composto de 3 a 8 membros - profissionais com características de auto gerenciamento e multifuncionais.

Em times Scrum, considera-se que quanto mais plural forem as competências técnicas do time, maior será o alcance de alta performance na execução das entregas.

**Product Backlog **
O product backlog consiste no escopo do projeto. Um Product Backlog estruturado corretamente contém User Stories - requisitos e regras técnicas e/ou de negócios.

Essa é uma maneira de documentar o projeto visando maior flexibilidade, otimização do tempo e orientada ao valor das informações.

**Sprint **
Sprints são as etapas onde ocorrem a execução de atividades. Ao término de cada sprint, é entregue um incremento do produto.

O Scrum pressupõe quatro cerimônias formais. São elas:

**Reunião de planejamento da Sprint **
Todos os membros do projeto participam.

Neste momento são analisadas as informações do backlog, estimadas (em esforço/complexidade) e, posteriormente, distribuídas nas sprints.

Esta reunião ocorre antes do início de cada sprint.

**Reunião Diária **
O Scrum Master e o time participam desta reunião.
Tem como foco:

> Status das atividades;
> Posicionamento de todos os envolvidos sobre o andamento das atividades em curso;
> Identificação de gaps e blocks da sprint .

Deve acontecer diariamente, em todo o sprint.

**Reunião de revisão da Sprint **
Todos os membros do projeto participam.

É a reunião onde, essencialmente, é apresentado o resultado e as entregas da sprint em curso, avaliando, assim, se a entrega ocorreu dentro das expectativas do Product Owner.

Esta reunião ocorre ao final de cada sprint do projeto.

**Retrospectiva da Sprint **
Há o enfoque em melhoria contínua, já que todos os envolvidos no projeto se reúnem para debater sobre pontos positivos e negativos durante a trajetória do projeto.

Esta reunião ocorre ao final de cada sprint do projeto.

Conclusão

Como vimos ao longo deste e-book, unir Design Thinking com Agile é uma forma de agregar inovação e entregas mais ágeis no âmbito da tecnologia.

Vale ressaltar que, para se alcançar os resultados desejados, a cultura organizacional da empresa precisa estar alinhada com as propostas destas novas práticas e metodologias.

Você e seu time estão dispostos a mergulhar em uma abordagem inovadora, onde Design Thinking e Agile caminham juntos, na direção de resultados realmente surpreendentes?

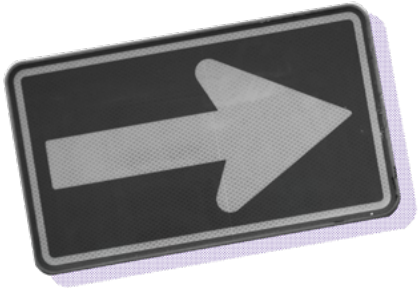

Case

Plataforma de venda

Em 2015, uma empresa do setor financeiro identificou a necessidade de uma plataforma digital para sua equipe comercial. O objetivo era reunir todas as informações e ferramentas necessárias para o dia a dia operacional em um só ambiente.

Apesar de ter foco nos clientes internos, havia o temor de encontrar dificuldades na adesão da plataforma. Para mitigar este risco e aumentar as chances de sucesso entre os usuários, a empresa decidiu focar a concepção deste

produto nas reais necessidades dos usuários. Neste contexto, entenderam que o Design Thinking seria a melhor abordagem e a MJV para tomar frente do projeto.

O desafio

Desenhar os fundamentos de uma plataforma digital capaz de empoderar a equipe de vendas, aumentando volume, valor e qualidade das operações para garantir: cobertura transacional, flexibilidade, usabilidade, disponibilidade de informação, inteligência do sistema e adesão dos usuários.

O projeto

Com base em quase quarenta entrevistas com stakeholders envolvidos no desafio, foi possível desenhar a jornada dos usuários em suas operações. Por meio de imersão e análise, foram identificados problemas, padrões e insights em cada etapa.

Na fase de ideação, a equipe da MJV organizou dois workshops de cocriação, reunindo 28 pessoas. Através de uma série de atividades colaborativas, buscamos explorar, desenhar e priorizar as funcionalidades do portal. Também incentivamos o foco nos pontos mais críticos da jornada.

Durante a fase de prototipagem, a tangibilização das ideias surgidas durante estes workshops culminou no desenho de web frames navegáveis pela equipe da MJV.

A solução foi, então, submetida a testes e avaliações com clientes e usuários, refinada em ciclos, até que as hipóteses que geraram os primeiros esboços foram validadas e ajustadas para as reais necessidades dos usuários finais.

A entrega deste projeto foi um protótipo navegável em HTML, registrado através de fluxos, sitemaps, glossários e notas de funcionamento, além do desenho da jornada dos usuários com os principais insights em cada etapa.

Juntos, os materiais empoderaram o time desenvolvedor a tomar decisões mais assertivas durante o desenvolvimento.

O resultado

O resultado foi a concepção de uma estrutura base, que fornece a visão e, ao mesmo tempo, a flexibilidade necessária para o planejamento do projeto — hoje em fase de desenvolvimento em modelo ágil.

Esta estrutura vai atender as necessidades de operação dos mais de quatro mil produtos que serão implantados pouco a pouco, gerando valor à medida que são disponibilizados. Os impactos do projeto podem ser resumidos em:

- Aderência da plataforma às necessidades dos usuários;
- Alinhamento entre negócios e TI desde o início;
- Assertividade em recursos e tempo alocado no estágio de desenvolvimento.

O mais interessante é que o protótipo criado não engessa o projeto. Ele funciona, na verdade, como um guia para as ações do time de desenvolvimento.

Toda vez que surgir uma nova necessidade, ainda não endereçada, o UX designer do time vai conseguir ajudar a priorizar as novas demandas, com o apoio das ferramentas da jornada do usuário e do entendimento que se criou. Desta forma, fica muito mais fácil desenhar novas funcionalidades idealizadas pelos desenvolvedores, inclusive aplicando técnicas de Design Thinking para extrair a raiz das necessidades das novas demandas dos usuários.

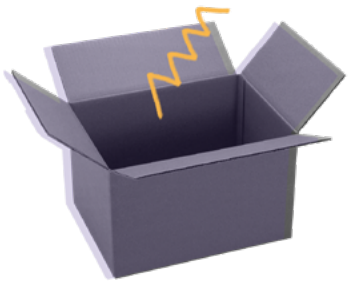

Sobre a MJV:

people transforming business

Durante mais de 20 anos, a **MJV Technology & Innovation** tem ajudado a influenciar a inovação e resolver os desafios de negócios com algumas das maiores empresas do mundo. Com escritórios na Europa, nos Estados Unidos e na América Latina, a consultoria conta com uma equipe multidisciplinar, composta por mais de 700 profissionais divididos entre designers, engenheiros, antropólogos, cientistas de dados, desenvolvedores, empreendedores e muito mais. Acreditamos no trabalho colaborativo e aplicamos o Design Thinking e a Metodologia Ágil como um guia para todos os projetos que desenvolvemos.

Mauricio Vianna
CEO, PhD
mvianna@mjvinnovation.com

Ysmar Vianna
Chairman, PhD
yvianna@mjvinnovation.com

A **MJV** é composta por quatro pilares, estruturados em completa sinergia:

Inovação em Negócios: Desenvolvimento e implementação de soluções inovadoras para reduzir custos, aumentar lucros e gerar novos modelos de negócios.

Consultoria em Tecnologia: Desenvolvimento e implementação de serviços personalizados de Business Intelligence (BI), TI e Internet das Coisas (Internet of Things).

Estratégia Digital: Desenvolvimento e implementação de estratégia corporativa e experiência do usuário de forma que o “ser digital” e o “pensar digital” se tornem intrínsecos ao modelo de negócio.

Outsourcing de Perfis Profissionais: Alocação de profissionais de UX, UI, Marketing e TI contando com o apoio total da MJV no que diz respeito ao trabalho realizado e controle de qualidade.

EUROPA:

Reino Unido

Londres
ldn@mjvinnovation.com

Portugal

Lisboa
lis@mjvinnovation.com

Itália

Roma
rom@mjvinnovation.com

França

Paris
par@mjvinnovation.com

AMÉRICA DO NORTE:

Estados Unidos

Atlanta
atl@mjvinnovation.com

Houston
hou@mjvinnovation.com

AMÉRICA DO SUL:

Brasil

Rio de Janeiro
rio@mjvinnovation.com

São Paulo
spo@mjvinnovation.com

SP Alphaville
alp@mjvinnovation.com

Curitiba
cwb@mjvinnovation.com

MJV

people
transforming
business